# Отчёт о работе администрации СП « Деревня Заболотье» за 2018 год

**Я представлю Вам отчет за 2018 год, в котором постараюсь отразить деятельность администрации, обозначить проблемные вопросы и пути их решения. Сегодняшний уровень социально-экономического развития поселения – это итог совместной деятельности, основная цель которой неизменна – повышение уровня благосостояния населения.**

**Главными задачами в работе администрации сельского поселения является исполнение полномочий в соответствии со 131 федеральным законом «Об общих принципах организации местного самоуправления в Российской Федерации», Уставом СП, федеральными и другими областными правовыми актами.**

**Это прежде всего исполнение бюджета, обеспечение мер пожарной безопасности, создание условий для организации досуга, благоустройство населенных пунктов и другие вопросы.**

# ОБЩИЕ СВЕДЕНИЯ

Территория сельского поселения составляет 18161 гектар, включает 16 населенных пункта, в которых 355 домовладений, с численностью населения 978 чел, из них умерло 10 чел, родилось 10 чел

В администрацию поселения:

-поступило 31 письменных заявлений, которые рассмотрены и вынесены по ним определенные решения,

-выдано 856 справок,

-Главой администрации сельского поселения лично принято 117 жителей по различным вопросам. Граждане обращались в администрацию поселения по поводу выдачи справок, оформления документов на получение льгот, адресной помощи, детских пособий, оформления домовладений и земельных участков в собственность, выдачи разрешений на производство земляных работ. Поступали вопросы по содержанию и ремонту дорог, межеванию земель, освещению, по вопросам коммунального хозяйства.

Администрация регулярно подготавливала отчеты деятельности администрации, а также отвечала на письма и запросы органов власти организаций и населения. В администрацию поселения поступило входящих писем 235, исходящих 296 документа.

# Категории земель

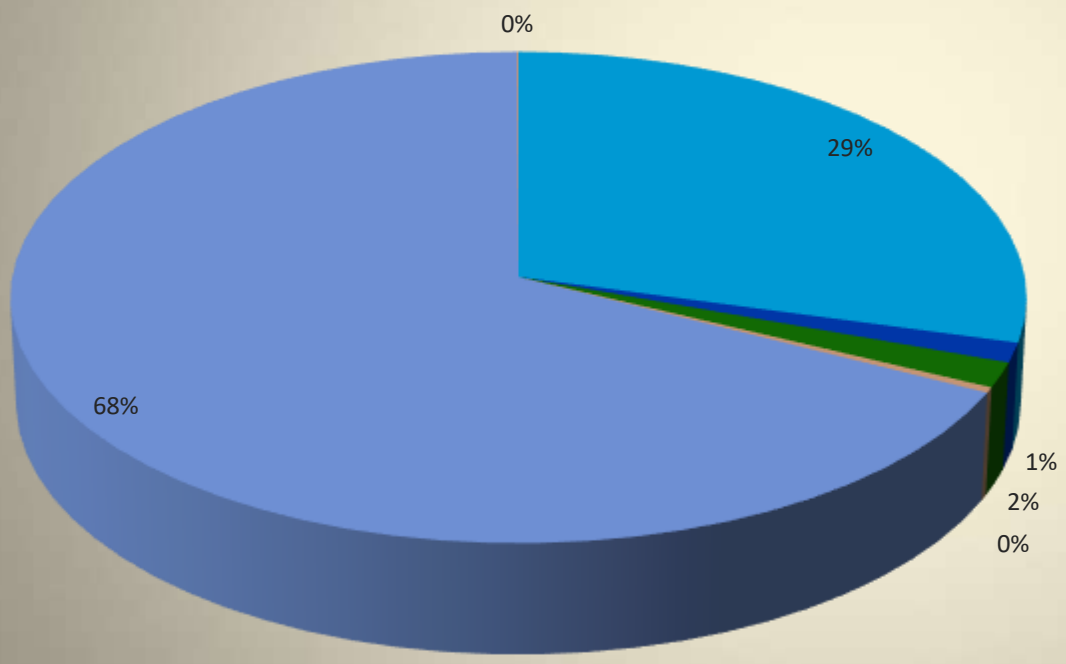


- Земли с/х назначения, га
- Земли населенных пунктов, га
- Земли промышленности, транспорта, энергетики, связи и иного назначения, га
- Прочие земли (запаса) , га
- Земли лесного фонда, га
- Земли водного фонда, га

# Земли сельхозназначения

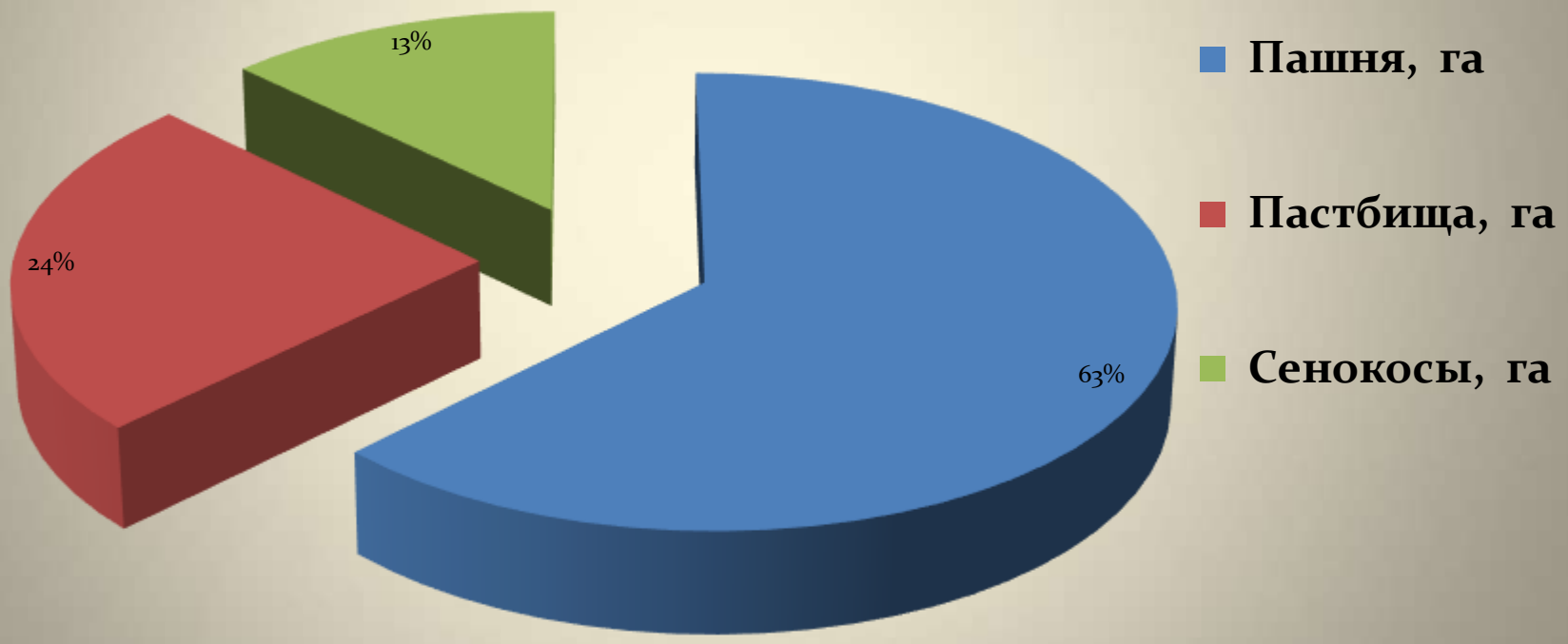

# Демография

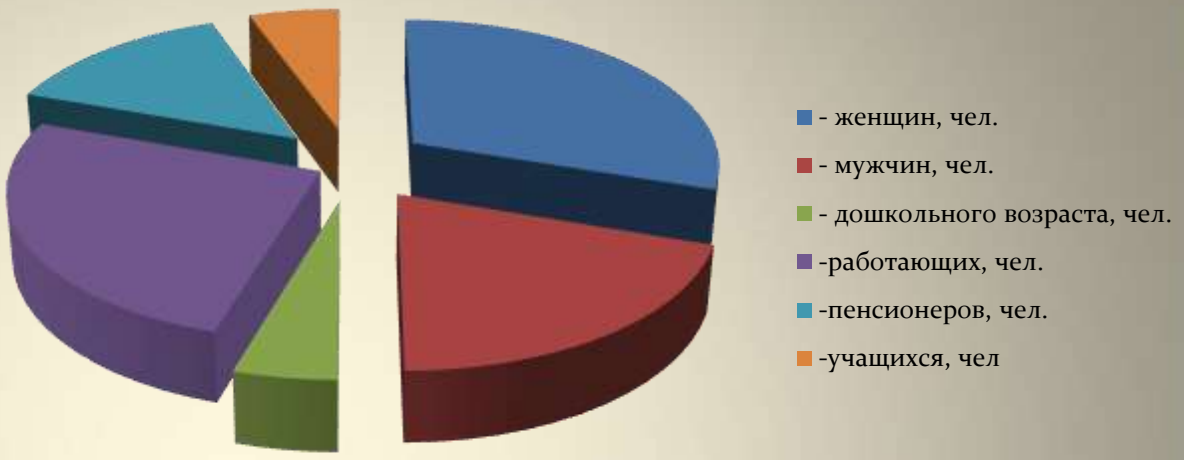


| | |
|---|---|
| **- женщин, чел.** | **526** |
| **- мужчин, чел.** | **318** |
| **- дошкольного возраста, чел.** | **94** |
| **-работающих, чел.** | **492** |
| **-пенсионеров, чел.** | **257** |
| **-учащихся, чел** | **68** |

# Деятельность Сельской Думы

Администрацией СП разрабатывались проекты нормативно - правовых актов, которые предлагались на утверждение депутатам Сельской Думы.

На сегодняшний день Сельская Дума СП осуществляет свою работу в том же составе – 10 депутатов во главе с Кочёминой В.М., которые требовательно и активно подходят к обсуждению и принятию каждого представленного на заседании решения, вносят предложения, дают заключения.

За отчетный период проведено 8 заседаний Сельской Думы с конкретными повестками, вопросы которых были продиктованы актуальными проблемами сельского поселения. На них рассмотрено и принято 28 решения.. Хочу искренне поблагодарить всех депутатов, которые, несмотря на занятость на рабочих местах, находили время для работы на заседаниях Сельской Думы.

# Деятельность администрации

Администрацией издано 53 постановления, 49 распоряжений.

Для информации населения о деятельности администрации на официальном сайте муниципального образования сельского поселения «Деревня Заболотье» в разделе «Документы» размещаются нормативные документы, издаваемые администрацией СП, информация о проведении публичных слушаний в поселении, обнародуются заключения по результатам их проведения, используются также информационные стенды.

В 2018 году заключено 160 договоров на оказание услуг , проведено 5 электронных аукционов.

# Сельское хозяйство

**В 2018 году администрацией сельского поселения дополнительно предоставлено в аренду путем электронного аукциона 469 га сельхоз угодий.**

# СЕЛЬСКОЕ ХОЗЯЙСТВО

**Сельское хозяйство муниципального образования включает личные подсобные хозяйства населения. Основными производителями продукции сельского хозяйства являются личные подсобные хозяйства населения в количестве 355 штук, из них 235 занимаются разведением домашнего скота и выращиванием овощей на приусадебных участках.**

Самое большое количество скота содержится в деревне Заболотье. Там насчитывается крупно рогатого скота 59 голов из них 37 коров, а так же 86 овец, коз и 21 свиней. Кур и другой птицы насчитывается около 330 голов

# Промышленность, производство

На территории сельского поселения арендуют земельные участки следующие предприятия:

ООО "Агро-Инвест"

ООО "ЭКОДСК"

ООО "Кроношпан"

ООО "Зеленые линии -Калуга"

# АГРО-ИНВЕСТ

**На территории сельского поселения «Деревня Заболотье, функционирует и работает самый большой в России тепличный комплекс «АГРО-ИНВЕСТ», где выращивают круглый год свежие овощи, которые поступают на прилавки торговых магазинов г. Людиново и Людиновского района и в другие области. В настоящее время окончено строительство второго этапа тепличного комплекса.**

# АГРОИНВЕСТ

# Потребительский рынок

Основной организацией осуществляющей торговую деятельность на территории сельского поселения «Деревня Заболотье», является Людиновское Райпо, которое имеет в двух населенных пунктах д. Заболотье и д. Войлово стационарные магазины, тринадцать населенных пунктов поселения постоянно обслуживаются автолавками Людиновского Райпо.

Товарооборот в 2018 г. на территории сельского поселения составил 14,75 млн. рублей, (в 2017 году составлял 13,83 млн.руб.) Как видно произошло увеличение товарооборота на 6,65 %, из-за потребительского спроса товаров иногородними покупателями, которые ведут строительство теплиц «АГРО-ИНВЕСТ».

# Социальная сфера

На территории сельского поселения «Деревня Заболотье» находятся 2 фельдшерско – акушерских пункта в д. Войлово и д. Заболотье.,в которых работают 2 человека среднего медицинского персонала.

В ноябре месяце была ФАПами была проведена вакцинация населения от гриппа, а также было проведено организованное флюорографическое обследование населения.

В сельском поселении «Деревня Заболотье» имеется два учреждения образования: МКОУ «Войловская основная общеобразовательная школа», МКОУ «Заболотская основная общеобразовательная школа», число учащихся составляет 62 человека. Организация учебно-воспитательной деятельности в учебном году строилась в соответствии с Законом РФ «Об образовании».

В 2016 – 2018 учебном году школа работала в режиме шестидневной рабочей недели, начиная со 1 и по 9 классы. Все обучающиеся школьного возраста посещают школу.

**На территории сельского поселения «Деревня Заболотье» имеется одно учреждение культурно-досугового типа - МКУК «Заболотский сельский дом культуры д. Заболотье», который имеет все возможности для всестороннего развития личности, способное объединить усилие специалистов библиотеки, детской школы искусств, спортивных и молодежных мероприятий.**

**В МКУК «Заболотский сельский дом культуры д. Заболотье» действует 13 кружков, которые посещают дети в возрасте от 7 до 15 лет, а также работает и и проводит праздничные концерты народный хор «Селяночка», которому в 2017 году исполнилось 25 лет со дня его создания.**

Также на территории сельского поселения функционируют три библиотеки, из них две библиотеки в д. Войлово и д. Заболотье работают согласно рабочей недели, третья библиотека в д. Черный Поток работает согласно графика. Книжный фонд в 2018г. составил более 16тыс. экземпляров.

Из бюджета сельского поселения на 2019 г. на создание условий для организации досуга на обеспечение жителей поселения услугами организаций культуры планируется выделение денежных средств в сумме 2900 тыс.рублей.

# Социальная сфера

, На базе модельной библиотеки в д. Войлово, продолжает активную работу Филиал ГБУ КО «МФЦ Калужской области» по Людиновскому району по предоставлению государственных и муниципальных услуг населению.

Всего муниципальных услуг насчитывается 96, а в 2017 году было 92. Количество обращений составило 81. Произошло значительное увеличение перечня предоставления муниципальных услуг населению. Предоставление данных муниципальных услуг социально значимо для населения, так как нет необходимости выезжать в город для их оформления.

# БЮДЖЕТ ДОХОДЫ

Главным финансовым инструментом для достижения стабильности социально-экономического развития поселения и показателей эффективности, безусловно, служит бюджет.

Формирование, утверждение и контроль исполнения бюджета осуществляется исходя из налоговых доходов поселения, определённых законодательством Российской Федерацией.

Исполнение бюджета сельского поселения осуществлялось в соответствии с решениями Сельской Думы.

Доходная часть бюджета сельского поселения составила 11347 тыс.руб., из них собственных доходов 5785 тыс.руб., что выше уровня прошлого года на 75%. Безвозмездные поступления, субсидии, дотации составили 2570,00 тыс.руб. Удельный вес собственных доходов в общем объеме доходов составляет 22,54%.

# БЮДЖЕТ ДОХОДЫ

-земельный налог с организаций и физических лиц составил 350 тыс.руб. Задолженность по земельному налогу составляет 360 тыс.руб,что соответствует 12% от общей суммы задолженности по Людиновскому району;

-от аренды земельных участков, находящихся в собственности сельского поселения поступило 2588 тыс.руб;

- подоходный налог -1490,00 тыс.руб.

-налог на совокупный доход 28,00 тыс.руб.

# БЮДЖЕТ ДОХОДЫ
## в сравнении с 2017 годом

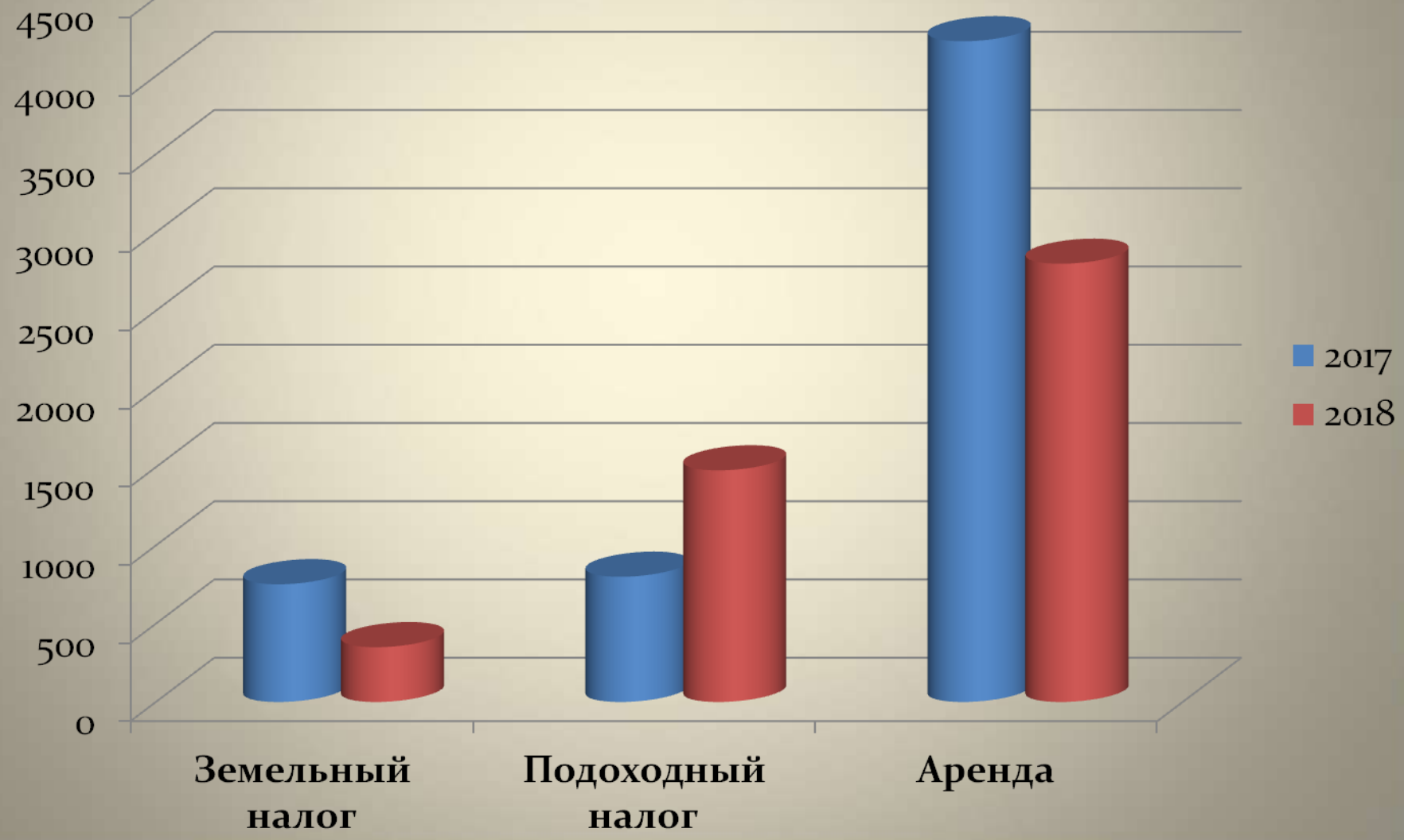

# БЮДЖЕТ Расходы, тыс.руб

| Благоустройство | 3148 |
|---|---|
| Вывоз ТБО | 360 |
| Закупка ТМЦ | 347 |
| Канализация водоснабжение | 1350 |
| Колодцы | 40 |
| Коммунальные | 67 |
| Мероприятия | 42 |
| Места захоронения | 10 |
| Освещение | 110 |
| Очистка дорог | 134 |
| Пожарная безопасность | 120 |
| Прочие | 86 |
| Ремонт дорог | 100 |
| Соцобеспечение | 20 |
| Спил деревьев | 158 |
| Уборка свалок | 84 |
| Услуги | 480 |

# Структура расходов

# ЯНВАРЬ

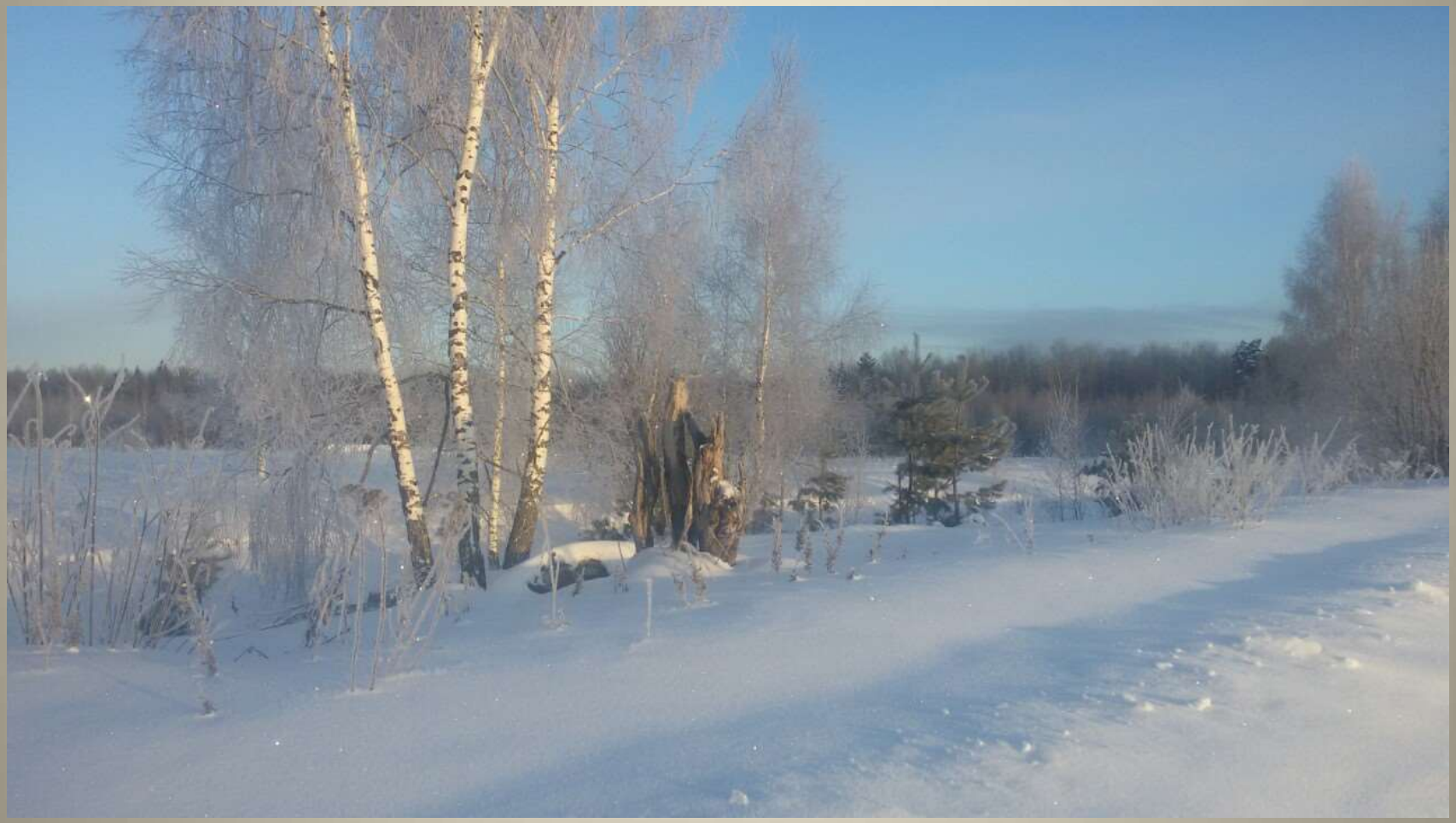

# Чистка дорог от снега

# Чистка дорог от снега

# Замена ламп уличного освещения

# ФЕВРАЛЬ

# Чистка дорог от снега

# Промывка наружных сетей канализации

# Замена окон в спортивном зале

# МАРТ

# Принимали самое активное участие в выборах президента

# АПРЕЛЬ

# Решение юридических вопросов по приведению дорог к кладбищам в муниципальную собственность

# Проведение субботника с участием населения и депутатов сельской думы

# Субботник

# МАЙ

# Спил деревьев

# Спил деревьев

# Тушение пожаров цистерной

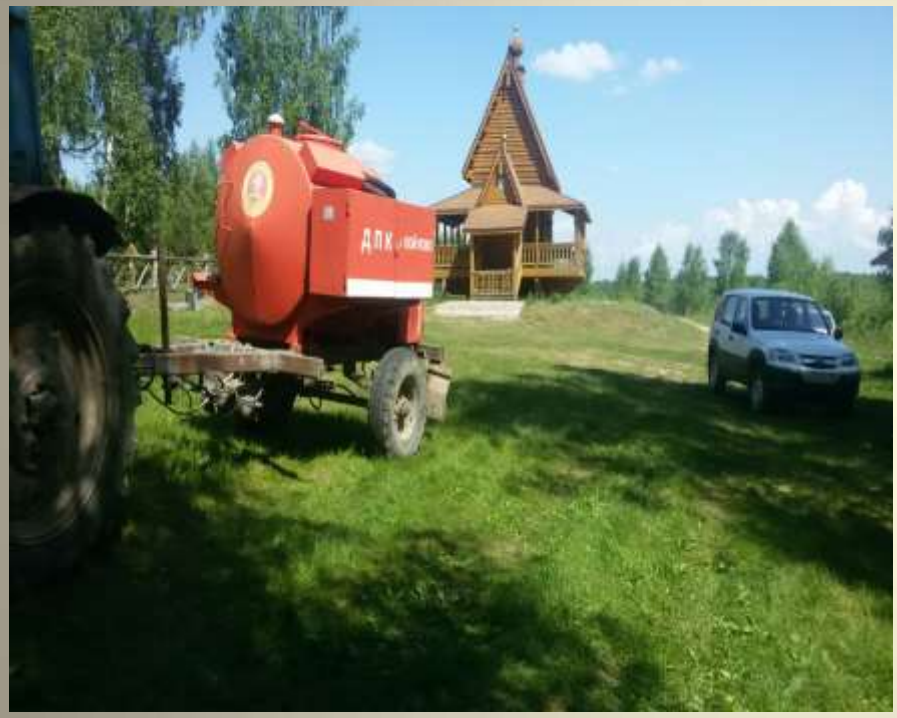

# Велопробег по местам боевой славы

# ИЮНЬ

# Уборка стихийных свалок

# Укладка труб в д. Заболотье

# Капитальный ремонт крыш в д.Заболотье

# Обработка борщевика

# ИЮЛЬ

# Окашивание территорий

# СКВЕР ПОБЕДЫ

# Сквер Победы

# Ремонт запасного выхода в клубе

# Ремонт крыши здания администрации в д.Войлово

# Подсыпка дорог местного значения

# АВГУСТ

# Спил деревьев

# Установка ворот на кладбище в д.Алексеевский

# Проведение и организация праздника « Медовый Спас»

# Активное участие местного населения

# Полевая кухня

# СЕНТЯБРЬ

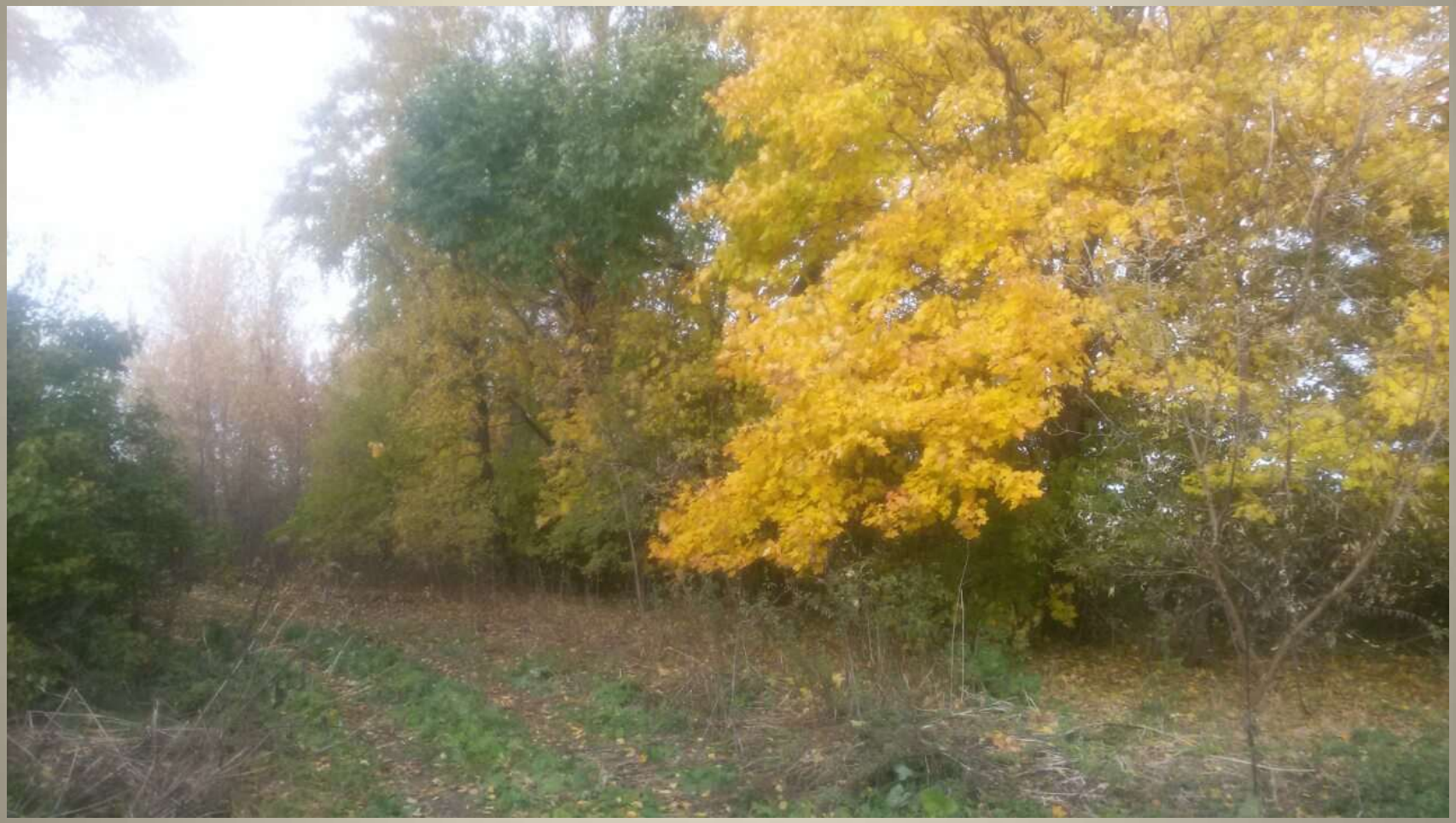

# Опашка минерализованной полосой

# Организация обслуживания населения газовыми баллонами

# ОКТЯБРЬ

# Ограждение детской площадки в д.Заболотье

# НОЯБРЬ

# Текущий ремонт ГТС

# Очистка и углубление водоема в д.Заболотье

**Проведена большая работа по передаче водопровода, водонапорной башни и артскважины в собственность казны Калужской области**

**Приняли участие и получили грант по федеральной целевой программе "Устойчивое развитие сельских территорий на 2014-2017 годы и на период до 2020 года" на благоустройство парковой зоны в д. Заболотье в размере 1млн.083тыс. руб. на 2020год**

605

| Наименование муниципальных образований | Сумма | | |
|---|---|---|---|
| | 2019 год | 2020 год | 2021 год |
| 1 | 2 | 3 | 4 |
| Сельское поселение "Деревня Тростье" | 0 | 1 211 826 | 0 |
| Сельское поселение "Село Тарутино" | 0 | 0 | 1 089 500 |
| **ИЗНОСКОВСКИЙ РАЙОН** | | | |
| Сельское поселение "Село Изволье" | 1 111 081 | 0 | 0 |
| Сельское поселение "Поселок Мятлево" | 0 | 433 506 | 0 |
| Сельское поселение "Село Шанский Завод" | 0 | 779 297 | 0 |
| Сельское поселение "Деревня Хаоши" | 0 | 0 | 1 500 000 |
| **КОЗЕЛЬСКИЙ РАЙОН** | | | |
| Сельское поселение "Село Волконское" | 0 | 0 | 1 500 000 |
| Сельское поселение "Деревня Подборки" | 0 | 0 | 1 500 000 |
| **КУЙБЫШЕВСКИЙ РАЙОН** | | | |
| Сельское поселение "Поселок Беглица" | 783 135 | 0 | 0 |
| Сельское поселение "Село Бутчино" | 665 705 | 0 | 0 |
| Сельское поселение "Село Мокрое" | 432 098 | 0 | 0 |
| **ЛЮДИНОВСКИЙ РАЙОН** | | | |
| Сельское поселение "Деревня Заболотье" | 0 | 1 083 610 | 0 |
| Сельское поселение "Село Заречный" | 0 | 0 | |
| **МАЛОЯРОСЛАВЕЦКИЙ РАЙОН** | | | |
| Сельское поселение "Поселок Детчино" | 2 000 000 | 0 | 0 |
| Сельское поселение "Село Спас-Загорье" | 0 | 2 000 000 | 0 |
| Сельское поселение "Село Кудиново" | 0 | 2 000 000 | 0 |
| Сельское поселение "Село Недельное" | 0 | 2 000 000 | 0 |
| Сельское поселение "Село Ильинское" | 0 | 2 000 000 | 0 |
| Сельское поселение "Деревня Воробьево" | 0 | 0 | 1 500 000 |
| Сельское поселение "Деревня Михеево" | 0 | 0 | 1 500 000 |
| **МЖДЫНСКИЙ РАЙОН** | | | |
| Сельское поселение "Деревня Михеево" | 2 000 000 | 779 000 | 0 |
| Сельское поселение "Село Никитское" | 0 | 166 415 | 0 |
| Сельское поселение "Село Кременское" | 0 | 0 | 1 500 000 |
| **МЕЩОВСКИЙ РАЙОН** | | | |
| Сельское поселение "Железнодорожная станция Кудринская" | 0 | 0 | 1 500 000 |
| **МОСАЛЬСКИЙ РАЙОН** | | | |
| Сельское поселение "Деревня Долгое" | 0 | 634 285 | 0 |

# ДЕКАБРЬ

# Ремонт колодцев

# В данный момент идут работы:

**1.Чистая вода в д.Войлово**

**2.Ремонт канализации в д.Заболотье**

# Планы на 2019 год

- Озеленение  Сквера Победы
- Строительство летней эстрады в д.Войлово
- Устройство тротуарных дорожек  к школе в д.Войлово и к администрации в д.Заболотье
- Обработка борщевика в больших объемах
- Обустройство водоема в д.Войлово
- Озеление детской площадки в д.Заболотье
- Спортивные площадки в д.Заболотье и д. Войлово
- Установка контейнерных площадок в д.Гряда,Мостовка, Романовка
- Проект парка отдыха в д.Заболотье
- Газификация здания администрации в д.Войлово
- Паспортизация дорог
- Обустройство  парковой зоны в д.Войлово  и др.